Gobierno de
Tierra del Fuego
Antártida e Islas
del Atlántico Sur

Ministerio de Producción y Ambiente
Secretaría de Industria y Promoción Económica

# INFORME DE EMPLEO Y PRODUCCIÓN EN LA PROVINCIA DE TIERRA DEL FUEGO, ANTÁRTIDA E ISLAS DEL ATLÁNTICO SUR

Primer trimestre de 2020

# INFORME DE EMPLEO Y PRODUCCIÓN EN LA PROVINCIA DE TIERRA DEL FUEGO, ANTÁRTIDA E ISLAS DEL ATLÁNTICO SUR

*Este informe pretende resumir los principales indicadores de las actividades industriales promovidas en la Provincia de Tierra del Fuego, Antártida e Islas del Atlántico Sur, en particular aquellas alcanzadas por el Subrégimen de Promoción Industrial, que opera en el Área Aduanera Especial (AAE).*

Gobierno de Tierra del Fuego A.e.I.A.S.
Ministerio de Producción y Ambiente
Secretaría de Industria y Promoción Económica

Teléfono: 02901 423440/423404, int. 501
Email: secretaria.industria@tierradelfuego.gov.ar

# 1. EMPLEO

En el primer trimestre de 2020 la industria promovida registró en promedio 8.033 puestos de trabajo, lo que representó una pérdida de 168 empleos (-2%) en comparación con el cuarto trimestre de 2019. En términos interanuales, se registró una caída de 454 puestos de trabajo (-5%).

| Sector | Enero 2020 | Febrero 2020 | Marzo 2020 | Promedio enero - marzo 2020 |
|---|---|---|---|---|
| Electrónica | 5.676 | 5.660 | 5.732 | **5.689** |
| Plástica | 685 | 698 | 692 | **691** |
| Textil | 627 | 628 | 637 | **630** |
| Pesquera | 483 | 483 | 465 | **477** |
| Confeccionista | 220 | 228 | 231 | **226** |
| Mecánica | 197 | 207 | 206 | **203** |
| Varios | 115 | 115 | 115 | **115** |
| **Total** | **8.003** | **8.019** | **8.078** | **8.033** |

***Tabla 1.***
*Evolución de empleo por sector (enero - marzo 2020, Personas).*
***Fuente:***
*Elaboración propia.*

| Sector | 1er trimestre de 2019 | 4to trimestre de 2019 | 1er trimestre de 2020 | Variación interanual 1er t. 2019 / 1er t. 2020 | Variación trimestral 4to t. 2019 / 1er t. 2020 |
|---|---|---|---|---|---|
| Electrónica | 6.034 | 5.875 | 5.689 | -5% | -3% |
| Plástica | 720 | 666 | 691 | -4% | +4% |
| Textil | 619 | 623 | 630 | +1% | +1 |
| Pesquera | 467 | 468 | 477 | +2% | +1% |
| Confeccionista | 258 | 211 | 226 | -12% | +7% |
| Mecánica | 266 | 214 | 203 | -23% | -5% |
| Varios | 121 | 142 | 115 | -4% | -19% |
| **Total** | **8.485** | **8.199** | **8.031** | **-5%** | **-2%** |

***Tabla 2.***
*Evolución de empleo por sector (variación interanual y trimestral, Personas).*
***Fuente:***
*Elaboración propia.*

La caída interanual estuvo explicada principalmente por la pérdida de puestos de trabajo en el sector electrónico (-345 empleos), seguido por la industria mecánica (-63 empleos); el sector confeccionista (-32 empleos) y el sector plástico (-29 empleos). Por otro lado, los sectores de textil (11 empleados) y pesquería (11 empleados) mostraron leves mejoras.

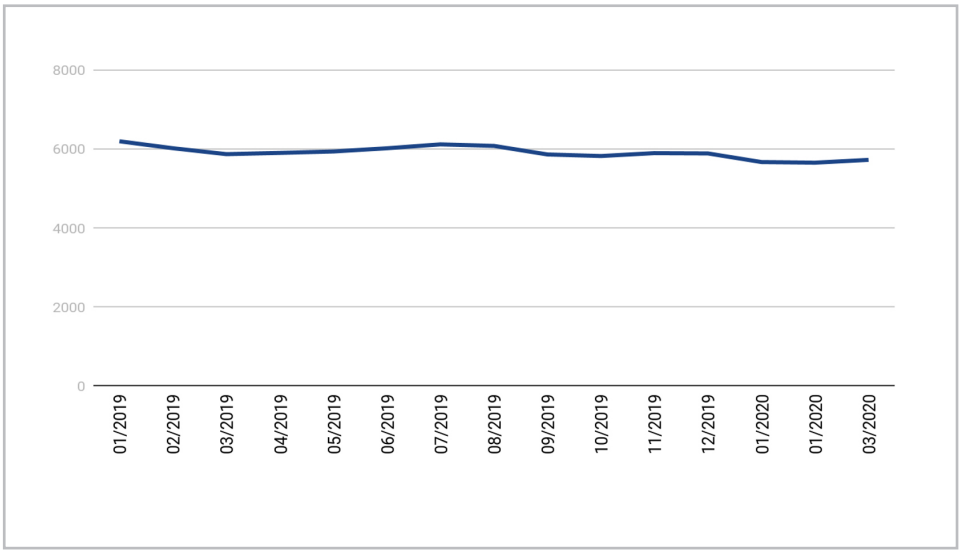


***Gráfico 1.***
*Evolución de empleo en el sector de Electrónica (enero 2019 - marzo 2020, Personas).*
***Fuente:***
*Elaboración propia.*

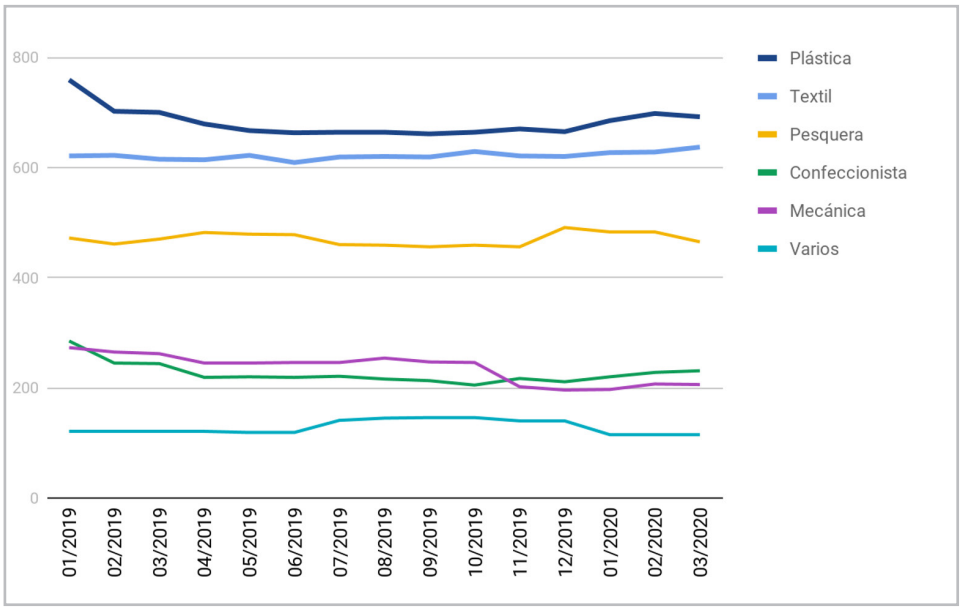


***Gráfico 2.***
*Evolución de empleo por sector (enero 2019 - marzo 2020, Personas).*
***Fuente:***
*Elaboración propia.*

# 2. PRODUCCIÓN

## 2.1. Electrónica

En el primer trimestre de 2020 en la provincia se produjeron 1.151.518 unidades de teléfonos celulares; 440.653 unidades de televisores y 106.747 unidades en línea blanca[1].

En comparación con el cuarto trimestre de 2019, la producción de teléfonos celulares se redujo en 402.953 unidades (-25%); televisores en 17.974 unidades (-3%) y línea blanca en 225.372 unidades (-67%).

[1] Acondicionador de aire y Horno/Cocina a Microondas.

Mientras que en comparación con el primer trimestre de 2019, se observa que la producción de teléfonos celulares se contrajo en 361.566 unidades (-23%) y línea blanca en 14.610 unidades (-12%), mientras que la producción de televisores se incrementó en 259.224 unidades (+142%).

| Producto | Enero 2020 | Febrero 2020 | Marzo 2020 | Total enero - marzo 2020 |
|---|---|---|---|---|
| Teléfonos Celulares | 379.269 | 496.673 | 275.576 | **1.151.518** |
| Televisores | 118.857 | 204.411 | 117.385 | **440.653** |
| Línea Blanca | 41.090 | 36.191 | 29.466 | **106.747** |

***Tabla 3.***
*Evolución mensual de la producción de los principales productos electrónicos (enero - marzo 2020, Unidades).*
***Fuente:***
*Elaboración propia.*

| Producto | 1er trimestre de 2019 | 4to trimestre de 2019 | 1er trimestre de 2020 | Variación interanual 1er t. 2019 / 1er t. 2020 | Variación trimestral 4to t. 2019 / 1er t. 2020 |
|---|---|---|---|---|---|
| Teléfonos Celulares | 1.513.084 | 1.554.471 | 1.151.518 | -23% | -25% |
| Televisores | 181.429 | 458.627 | 440.653 | +142% | -3% |
| Línea Blanca | 121.357 | 332.119 | 106.747 | -12% | -67% |

***Tabla 4.***
*Evolución interanual de la producción de los principales productos electrónicos, trimestres (Unidades).*
***Fuente:***
*Elaboración propia.*

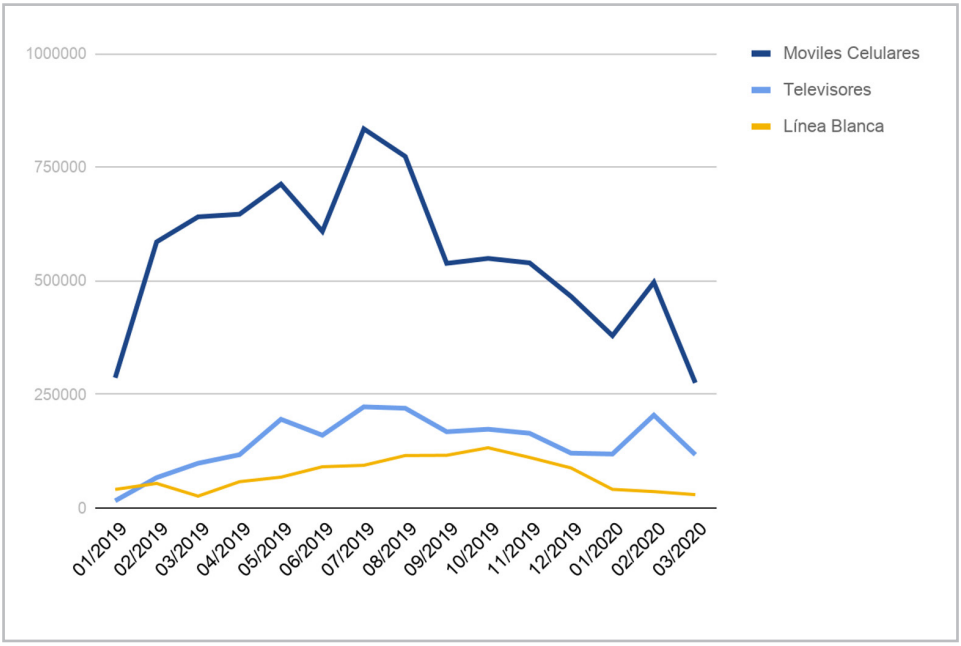


***Gráfico 3.***
*Evolución mensual de la producción de los principales productos electrónicos (Enero 2019 - marzo 2020, Unidades).*
***Fuente:***
*Elaboración propia.*

## 2.2. Autopartes electrónicas y mecánicas

En el primer trimestre de 2020 en la provincia se produjeron 67.490 unidades de autopartes[2].

En comparación con el cuarto trimestre de 2019, la producción de autopartes se redujo en 19.428 unidades (-22%). Mientras que en comparación con el primer trimestre de 2019, se observa una caída de 7.319 unidades (-9%).

***Tabla 5.***
*Evolución mensual de la producción de las Autopartes (enero - marzo 2020, Unidades).*
***Fuente:***
*Elaboración propia.*

| Producto | Enero 2020 | Febrero 2020 | Marzo 2020 | Total enero - marzo 2020 |
|---|---|---|---|---|
| Autopartes | 26.807 | 24.692 | 15.991 | **67.490** |

***Tabla 6.***
*Evolución interanual de la producción de las Autopartes (Unidades).*
***Fuente:***
*Elaboración propia.*

| Producto | 1er trimestre de 2019 | 4to trimestre de 2019 | 1er trimestre de 2020 | Variación trimestral 4to t. 2019 / 1er t. 2020 | Variación trimestral 4to t. 2019 / 1er t. 2020 |
|---|---|---|---|---|---|
| Autopartes | 74.809 | 86.918 | 67.490 | -9% | -22% |

[2] Autorradios, módulos electrónicos para automotor y grupos de acondicionamiento de aire para automotores.

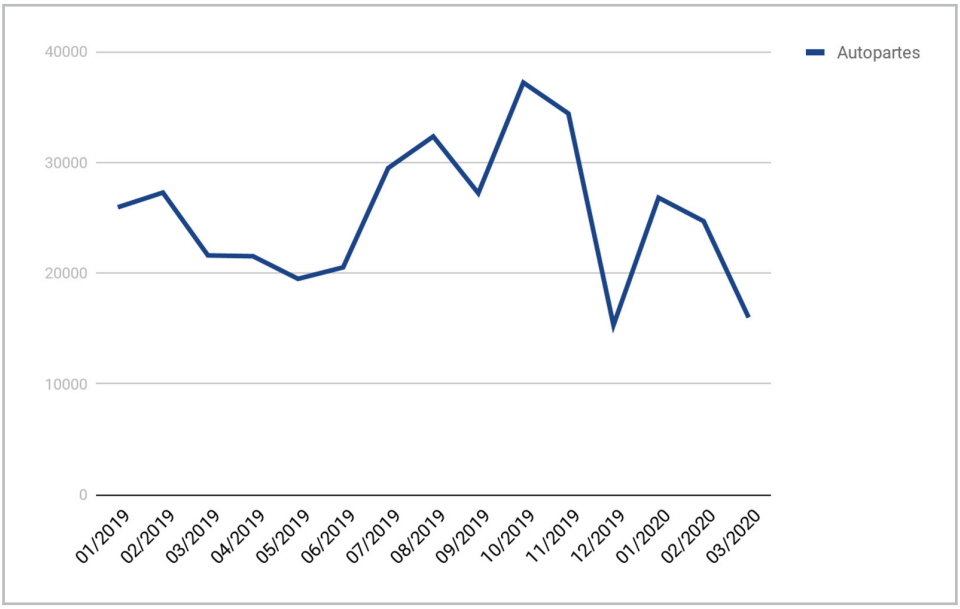


***Gráfico 4.***
*Evolución de la producción de las Autopartes (Enero 2019 - marzo 2020, Unidades).*
***Fuente:***
*Elaboración propia.*

## 2.3. Confección

En el primer trimestre de 2020 en la provincia se produjeron 440.881 unidades de sábanas y fundas y 153.921 unidades de otras confecciones[3].

| Producto | Enero 2020 | Febrero 2020 | Marzo 2020 | Total enero - marzo 2020 |
|---|---|---|---|---|
| Sábanas y Fundas | 125.598 | 212.721 | 102.562 | **440.881** |
| Otras confecciones | 43.010 | 64.141 | 46.770 | **153.921** |

***Tabla 7.***
*Evolución mensual de la producción de los principales productos confeccionistas (enero - marzo 2020, Unidades).*
***Fuente:***
*Elaboración propia.*

[3] Colchas, frazadas, mantas, toallas y toallones.

| Producto | 2do trimestre de 2019 | 1er trimestre de 2020 | 2do trimestre de 2020 | Variación interanual 2do t. 2019 / 2do t. 2020 | Variación trimestral 1er t. 2020 / 2do t. 2020 |
|---|---|---|---|---|---|
| Sábanas y fundas | 511.607 | 440.881 | 190.979 | -62% | -56% |
| Otras confecciones | 158.214 | 153.921 | 53.667 | -66% | -65% |

***Tabla 8.***
*Evolución interanual de la producción de los principales productos confeccionistas (Unidades).*
***Fuente:***
*Elaboración propia.*

En comparación con el cuarto trimestre de 2019, la producción de sábanas y fundas se redujo en 120.311 unidades (-21%) y otras confecciones en 81.124 unidades (-34%). Mientras que en comparación con el primer trimestre de 2019, la producción de sábanas y fundas se incrementó en 98.963 unidades (+28%) y la producción de otras confecciones se redujo en 36.595 unidades (-19)%.

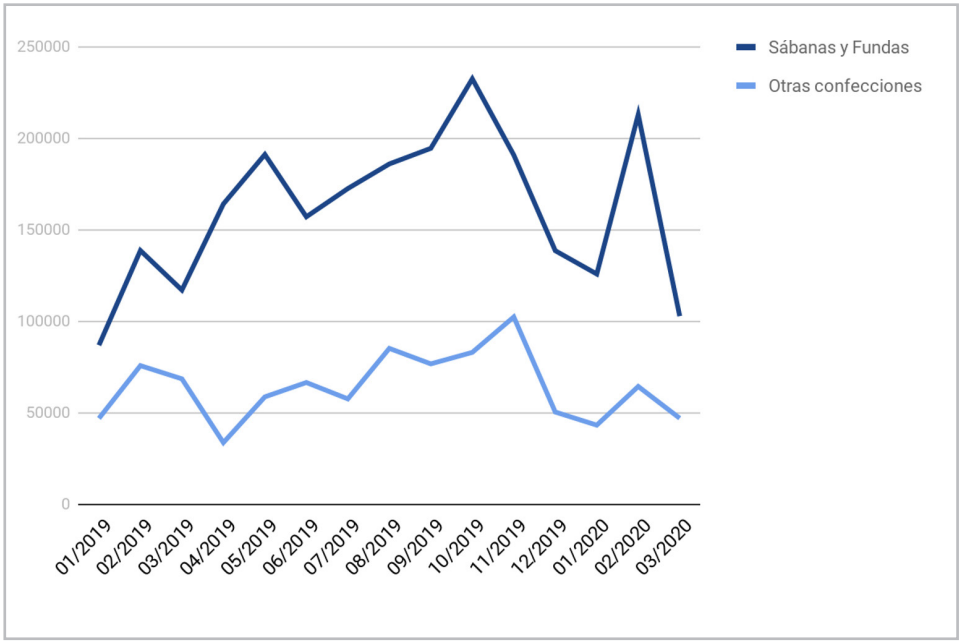


***Gráfico 5.***
*Evolución de la producción de los principales productos confeccionistas (Enero 2019 - marzo 2020, Unidades).*
***Fuente:***
*Elaboración propia.*